Tranås äldsta Idrottsförening bildades 1887

Tranås skyttegille
Tranås skyttegille bildades den 27 augusti 1887 och fick från början ett 50-tal medlemmar. Att få en lämplig skjutbana blev den första uppgiften som skulle lösas och det ordnades ganska snabbt då man fick hyra ett markområde där Ängaryds IP senare skulle anläggas. En mindre skyttepaviljong byggdes på höjden vid sidan av där ishockeybanans fryshus senare kom att ligga. Skjutvallen var på höjden, och man sköt på en 100-metersbana mot höjden söder om Mårdastugan och på 300-metersbanan sköt man mot Höganloftberget.

Bilden är tagen vid en skyttetävling på Ängaryds idrottsplats i början på 1900-talet. I bakgrunden ses den gamla skyttepaviljongen. Bland de stående skyttarna till vänster igenkänner man Robert Lindvall och Simon Carlsson

Tranås skyttegilles segerrika tävlingstrupp. Från vänster Olof Knut-Ekwall. Edv. Bäckdahl. C. F. Lind, Oscar Wigén och Claes Rundberg. Från arméförvaltningen tilldelades man fyra Remington gevär och fem medlemmar skaffade sig egna vapen.

Under årens lopp har flera skyttar gjort en stor insats för Tranås skyttegille. Fabrikör Lind, som var ordförande under åren 1898 till 1921, var en av föreningens bästa skyttar. Han deltog i tävlingar både i Sverige, Danmark och Norge.

På bilden hälsar kung Gustav VI på Claes Rundberg, vid kungens besök i Tranås 1954

Claës Rundberg

Sportskytte

Född: 14 november 1874

Död: 27 maj 1958

Gren: Gevär

Förening: Tranås SG

Resultat:
1908 2:a Frigevär helmatch lag (759)
5:a Armégevär lag (388)

Medaljer:
1908 Silver Frigevär helmatch lag

Olympier:
1908 London, Sportskytte

Den största framgången hade Claes Rundberg då han representerade Sverige vid dom Olympiska spelen i London 1908, där han tog hem en silvermedalj i lag frigevär. Han firades som en hjälte vid hemkomsten till lilla Tranås.

Fabrikör **C.F. Lind,** född i Bälaryd 1850, var en av föregångsmännen inom samhällets skarpskytterörelse, som han var med och startade 1887.
Han var gillets ordförande under åren 1898-1921.
Lind startade 1877 bageri- och kafferörelse i fastigheten Storgatan 22.

Bagarmästare C.F. Linds fastighet omkring 1905. Han lät bygga en plattform i det största trädet, där även servering kunde ske. På bilden ses en trappa till vänster om trädet samt unionsflaggan i topp.

Fastighet vid Storgatan i Tranås svårt eldhärjad i dag, den 19 Juli 1947.
Äldre dam ådrog sig livsfarliga brännskador.

Den så svårt brännskadade fru Agda Eriksson avled på onsdagen på Tranås sjukhus.

En explosionsartad eldsvåda har i dag ödelagt fastigheten Storgatan 22, inrymmande bl.a. Fredr. Peterssons bageri och E. Tells tobakshandel.

Byggnaden total oanvändbar, fastigheten var en av stadens äldsta, skadorna är av så stor omfattning att den anses som totalt obrukbar.

Medlemmarna i Tranås skyttegille med skyttemusiken i täten. Till höger om fanbäraren ses Robert Lindvall. Simon Carlsson och C.F. Lind

I föreningen Nytta o Nöje, som bildades 1903, skulle man verka för sammanhållning bland unga och väcka deras håg för idrottsliga övningar. I Ängarydsskogen anordnades skytte med salongsgevär. På bilden från vänster: John Stille, Carl Hellemark, Gösta Karlgård, Erik Gelotte, Thure Filén och Sture Rohmée. Bilden från 1904

Föreningen Nytta och Nöjes skyttar tillsammans med instruktörer från Tranås skyttegille. Edvin Bäckdahl ses mitt på bilden och Simon Carlsson längst till höger.

När seklet var ungt brukade Tranås Skyttegille anordna festligheter i Ängarydsskogen. Bilden visar de medverkande på marsch till festplatsen. I täten för festtåget går fröknarna Elsa Filén, Elin Hellemarck, Ida och Elin Hagström. Skytten med geväret på axeln är industrimannen Oscar Wigén. Bilden är tagen på Ö. Järnvägsgatan med Järnvägshotellet i bakgrunden.

Kärnan av Tranås skyttegilles goda skyttar vid en tävling år 1911. Längst fram från vänster: Simon Carlsson, knästående med gevär Robert Lindvall och till höger medaljören från OS i London 1908 Claes Rundberg. Sittande längst bak föreningens ordförande C. F. Lind.

Ser ni här den unge man?
Han nog säkert skjuta kan!
Nu han raskt geväret häjer,
Sedan ödmjukt knäet böjer,
Sikten lätt,
Skjuter rätt, —
Ser ni nu den unge man,
Att han utmärkt skjuta kan?

Lyckönskningar till Julen 1904
från
Romanöbarna

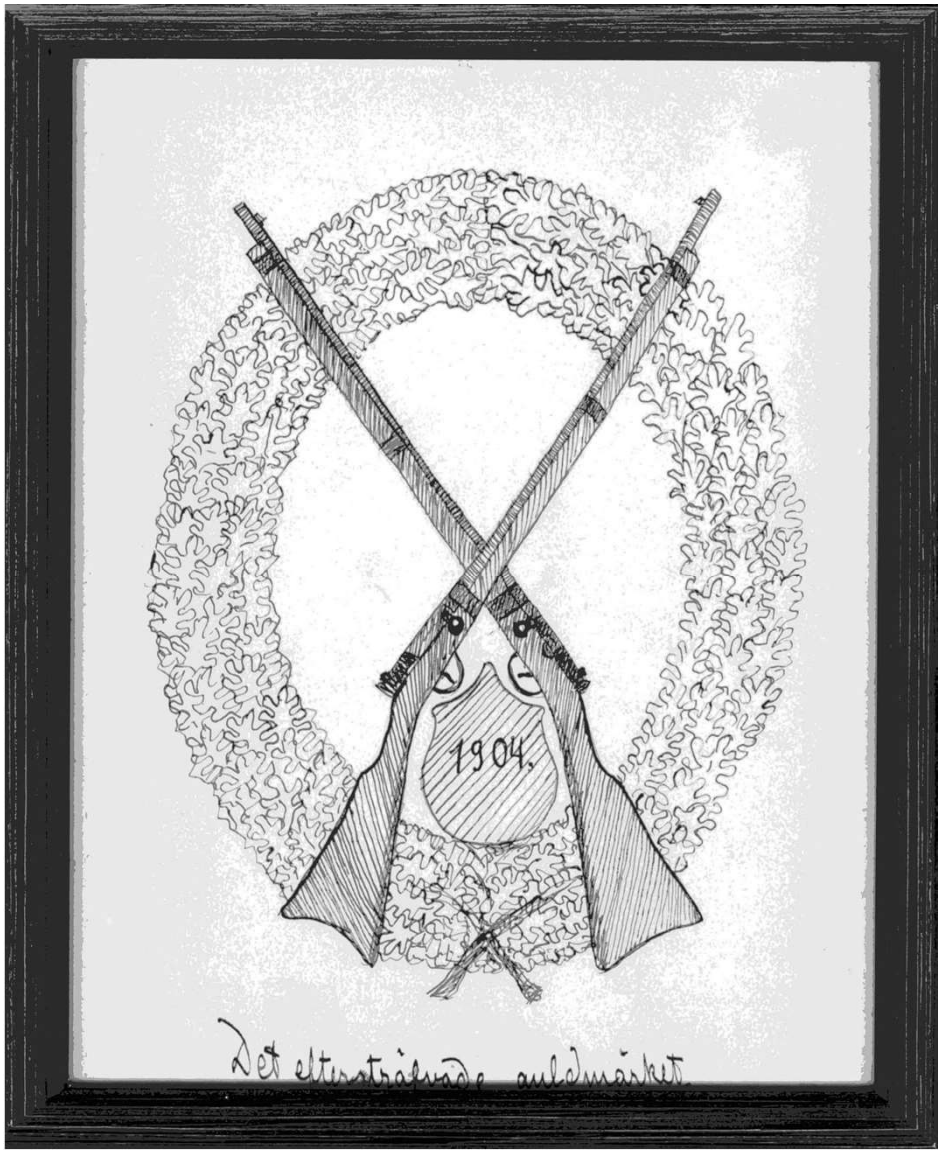

En julhälsning från Romanöbarnen (professor Knut Ekwalls barn) till Robert Lindwall Julen 1904

Om man var en hängiven sportskytt och skulle fotografera sig, tog man på sig skyttemunderingen, medaljerna och poserade med geväret i hand.

På bilden ses Simon Carlsson hos fotografen Erik Österberg. Tranås.

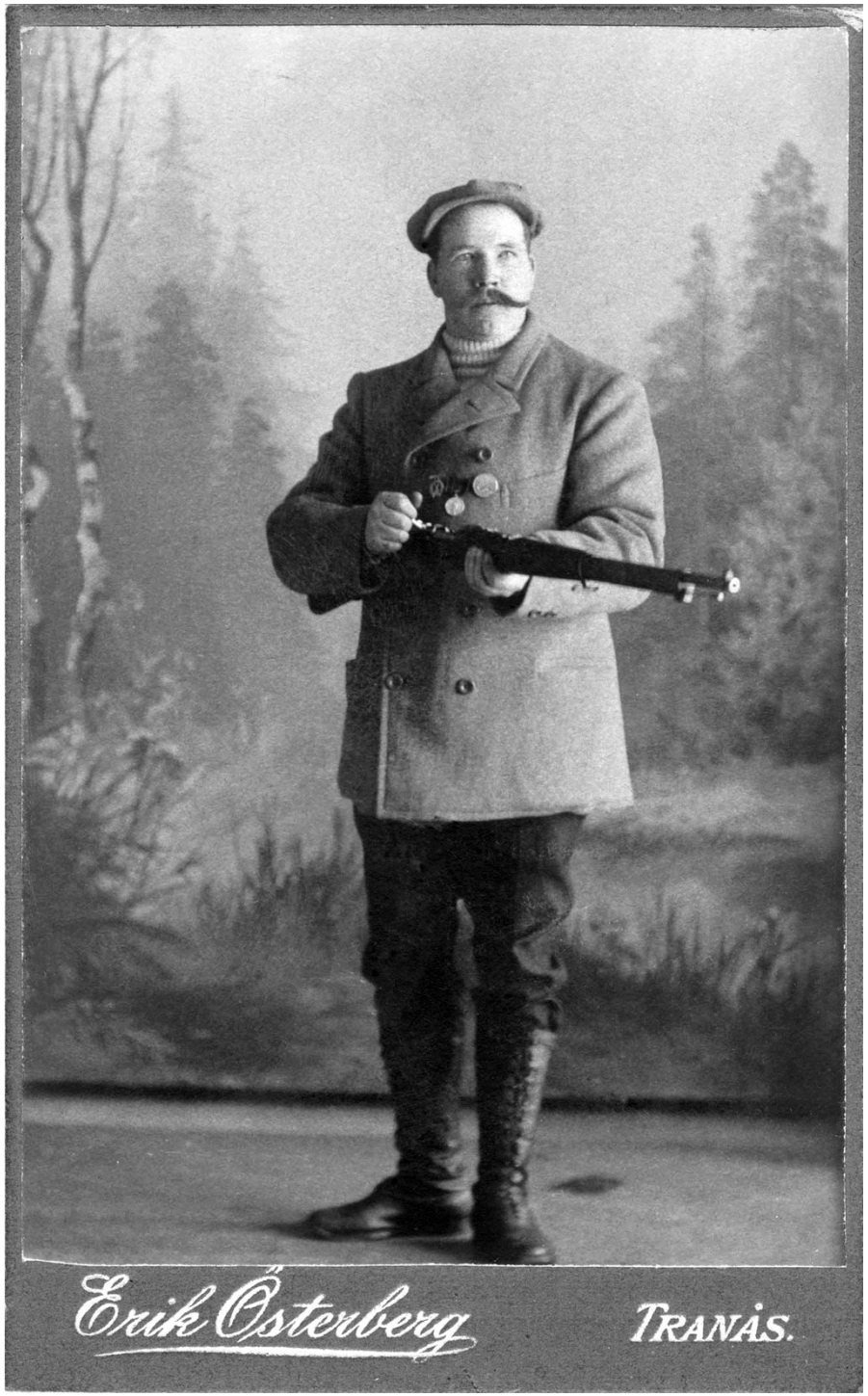

Skyttegillets basar 1911

Från Tranåsposten den 25 april 1911 går att läsa följande. ” I söndags anordnade skyttegillet en basar i f.d. Måleribolagets lokal. En hel del trefliga och ovanliga kostymer förekommo. Så fick Tranås för första gången skåda det nya dammodet: Byxkjolen. Den unga dam, som bar det mångomtalade plagget blev naturligtvis vederbörligen bekikad. Större uppmärksamhet torde hon dock komma att väcka, om hon gör allvar af sin föresats att uppträda på köpingens gator. Men då först kan ju Tranås säga vara, Upp to date”!

Programblad till Tranås Skyttegilles 25-års fest 1912, med entrébiljett à en krona

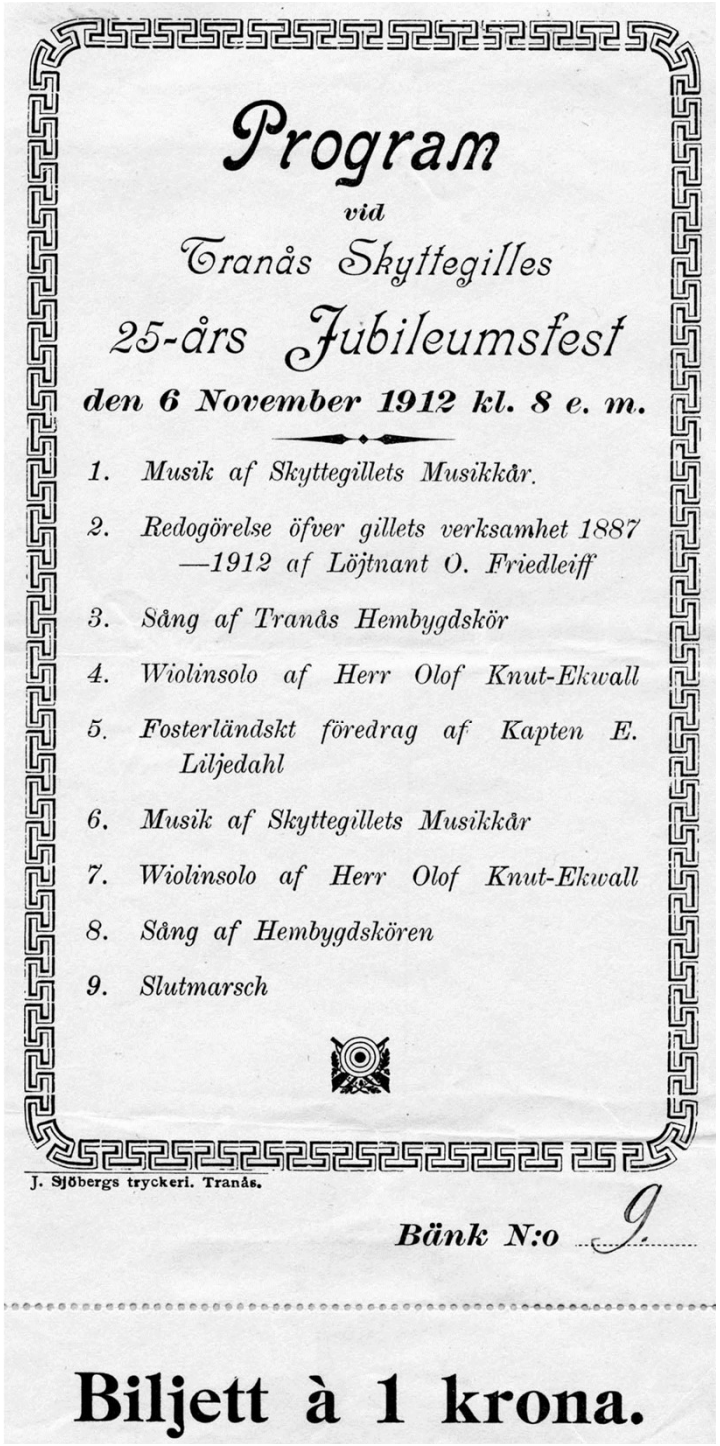

Program

vid

Tranås Skyttegilles

25-års Jubileumsfest

den 6 November 1912 kl. 8 e. m.

1. *Musik af Skyttegillets Musikkår.*
2. *Redogörelse öfver gillets verksamhet 1887—1912 af Löjtnant O. Friedleiff*
3. *Sång af Tranås Hembygdskör*
4. *Wiolinsolo af Herr Olof Knut-Ekwall*
5. *Fosterländskt föredrag af Kapten E. Liljedahl*
6. *Musik af Skyttegillets Musikkår*
7. *Wiolinsolo af Herr Olof Knut-Ekwall*
8. *Sång af Hembygdskören*
9. *Slutmarsch*

J. Sjöbergs tryckeri. Tranås.

Bänk N:o 9

Biljett à 1 krona.

Stående från vänster : Oskar Göransson ”Vriggebo”, Robert Lindwall, Torsten Andersson. Sittande Oskar Johansson ” Bryggarn” och Henning Karlsson.

Alla gamla veteraner i Skarpskytteföreningen i Tranås.

Bilden från c:a 1950.

Tranås skyttegille samlade efter en prisskjutning 1946. (Oservera prisbordet). Känner du igen personerna på bilden, hör av dig. Stående 3:a fr.h. Einar Johansson (1892-1977) 5:a fr.v. Arvid Axelsson (1904-1999)

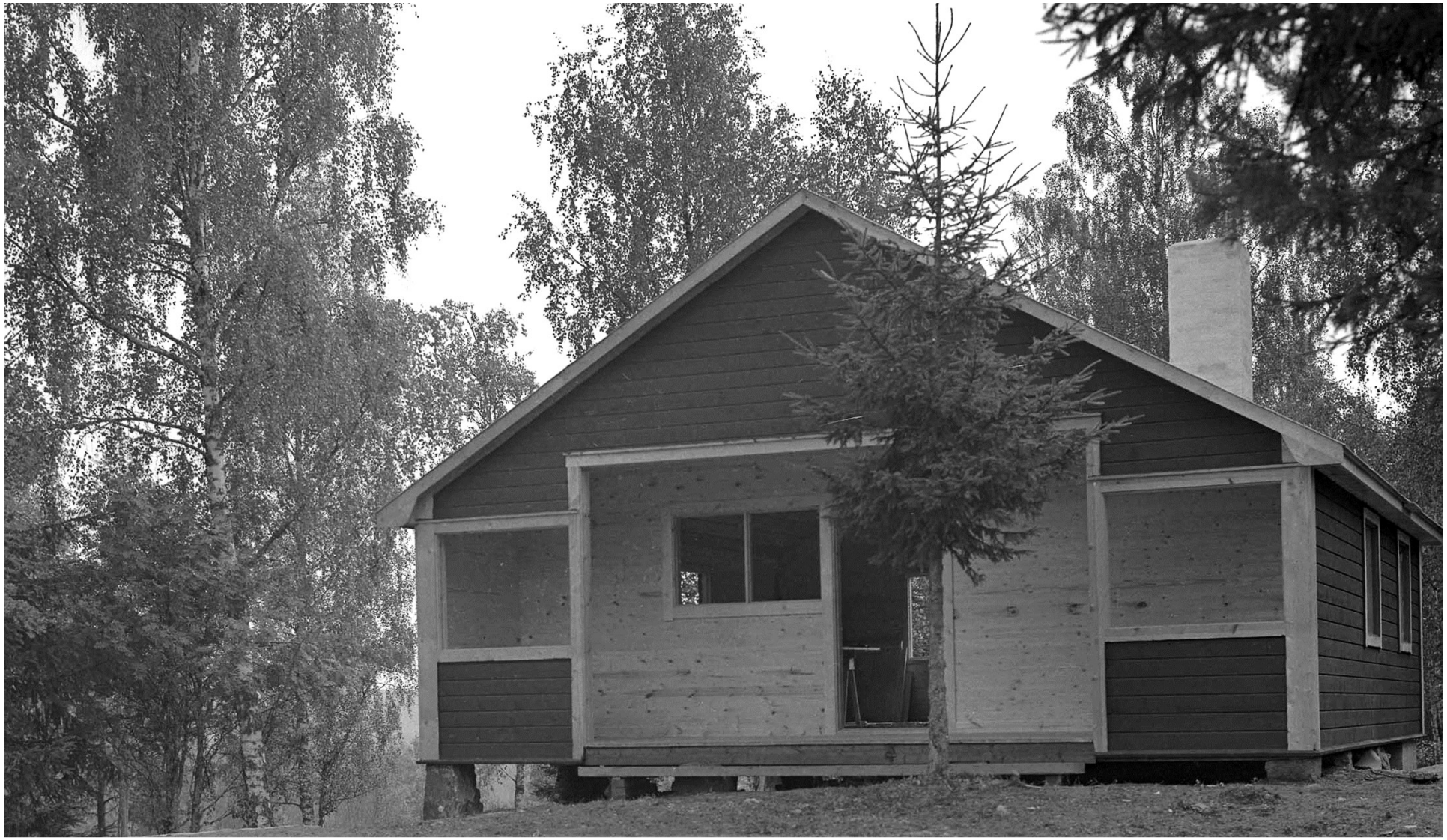

Skyttepaviljongen, Drumstorp färdig 1937. Nya skjutbanan en tidsenlig anordning. Originell kombination markörgrav – materialbod, graven som faktiskt är ett under av modernitet förenat i sig både en absolut skyddad plats för herr ”träffbedömare” och materialbod, en anordning som inte lär finnas mer än på en plats till i detta land. Hela anläggningen kostade lite över 7000 kr. (164 000). Det första skottet på den nya banan avlossades den 9 augusti 1937 av föreningens ordförande järnhandlare Simon Carlsson, med en välriktad prick.

Medlemmar i Tranås bicycleklubb i slutet av 1890-talet. Samhällets första förening till modern idrott var Bicycleklubben, den bildades 1896 och fick vid starten 18 medlemmar, verksamheten upphörde vid sekelskiftet. I första raden från vänster ses Gottfr. Artberg, Jonas Johansson, Simon Ryd, Theodor Fälth, B.E. Gelotte och Josef Sjöberg. Bilden är tagen vid kullen.

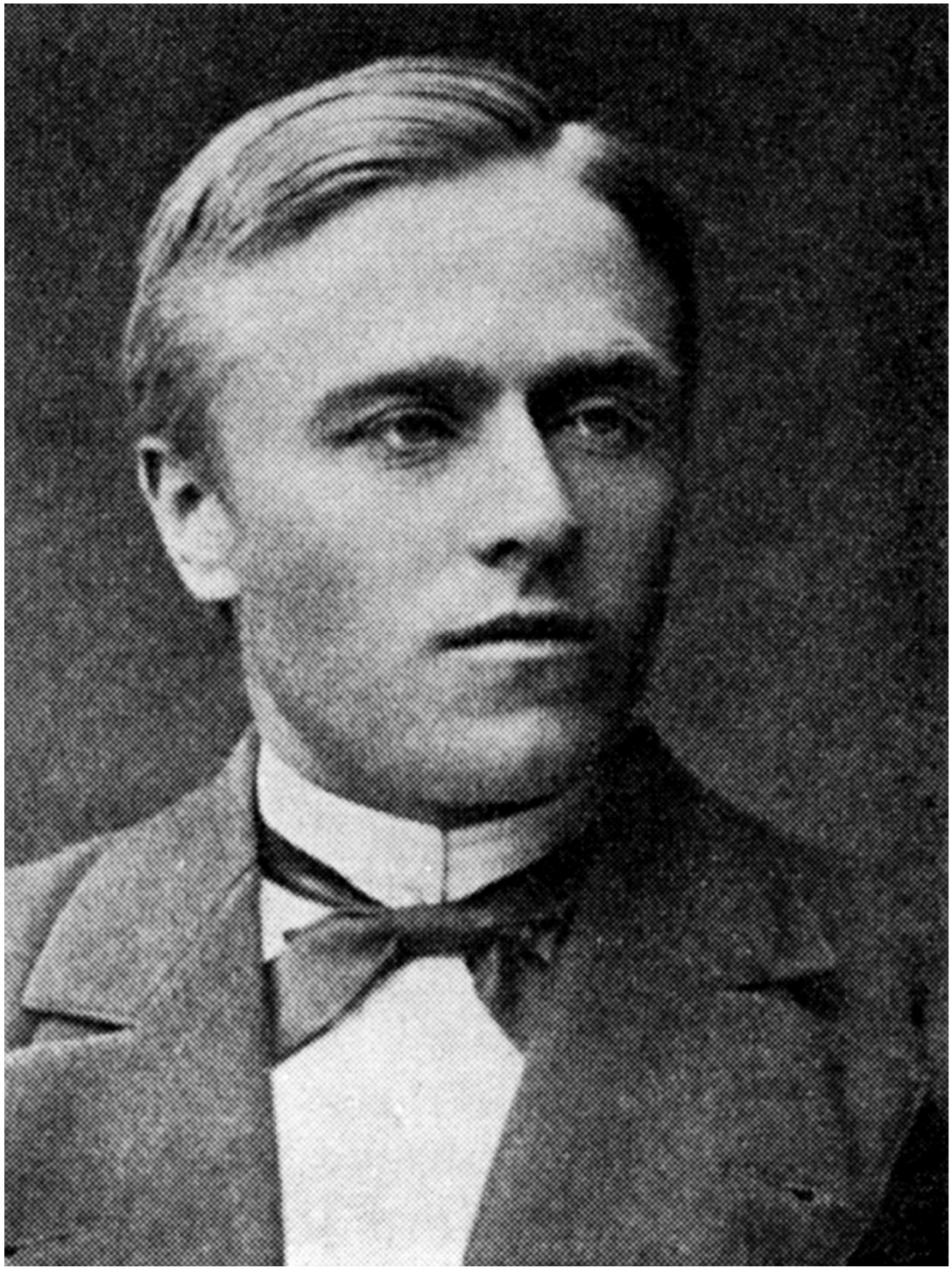

Köpmannen **Jonas Johansson** föddes i Kvenneberga förs. I Kronobergs län den 20 februari 1848. I början av 1870-talet var han ambulerande handlande bland järnvägsbyggarna från Karlstad till Nässjö. Vid denna tid bosatte han sig i Lövstad som var i snabb utveckling.
Jonas Johansson hade en fast torgplats på Lövstads torg, där affärerna var mycket livliga på fredagarna, han hade även torgplats i Hullaryd och på Linköpings torg. På den tiden fanns det stråtrövare efter landsvägarna och en gång var det nära att de beryktade mördarna Hjert och Tector satt punkt för den unge affärsmannens framtid.
Det satt hårt åt då han ville etablera sig som köpman då Lövstads godemän skulle avgöra om han fick hyra lokal eller inte. Men det var tack vare urmakare J.M. Malmqvists som han fick skriva på ett kontrakt för en lokal i det Malmqvistska huset mot en hyra på 100 kronor om året.
Grosshandlare Jonas Johansson var en ur många synpunkter märklig föregångsman.

Bland samhällets pionjärer märks fabrikör B.E. Gelotte. Han var industriman, kommunalman, riksdagsman och en god amatörmålare.

Fabrikör Gelotte var en av den gamla stammens offrande samhällsbyggare. Han var född den 27 augusti 1863 i Österfärnebo i Gästrikland. Gelotte kom till Tranås 1888 som kapten i Frälsningsarmén och var sedan bosatt i vårt samhälle till sin bortgång 1935.
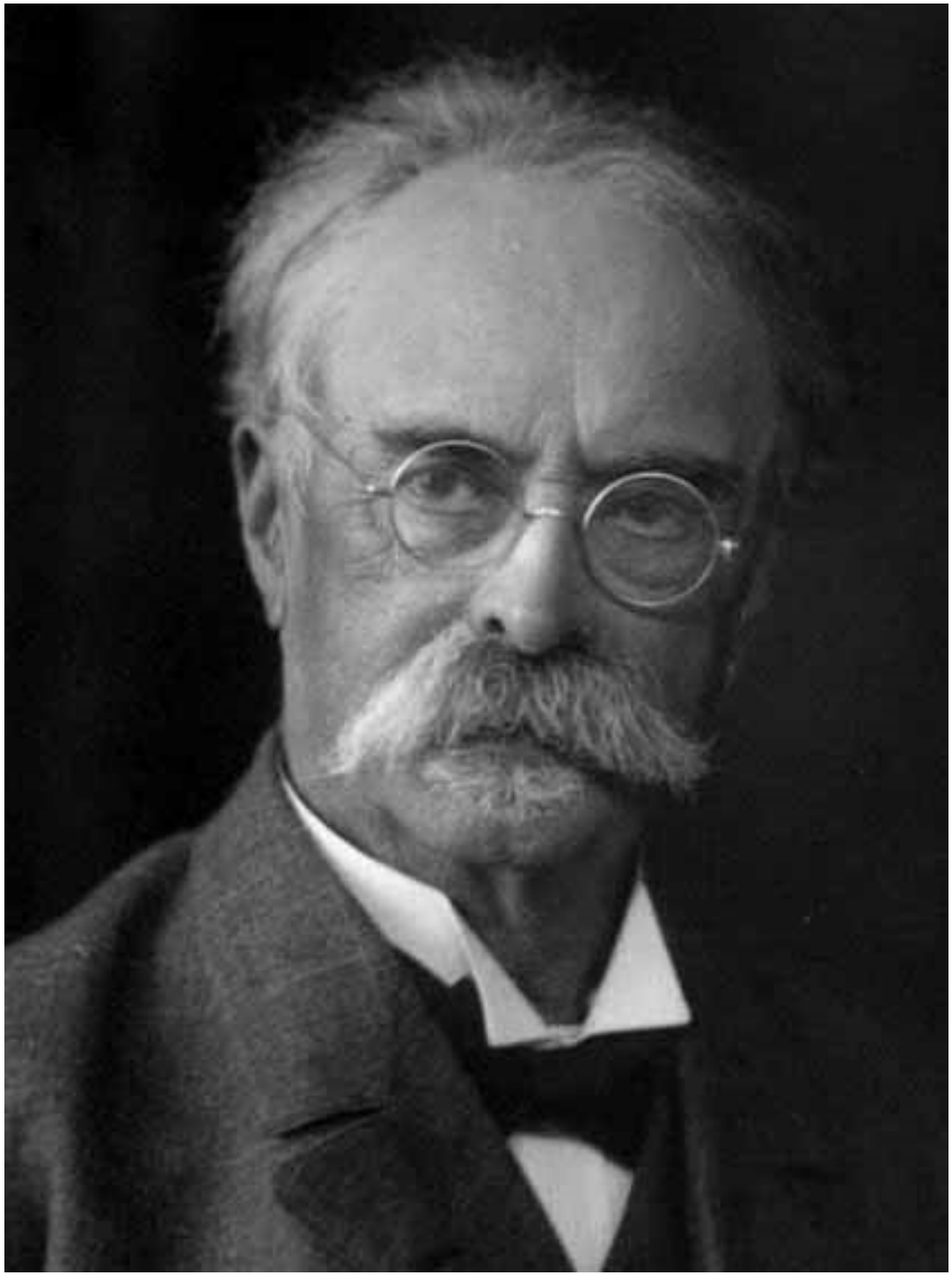
Fabrikör B. E. Gelotte